

KW 51: Mortalitätsmonitoring auf der Basis der wöchentlichen Todesfallstatistik des Bundesamts für Statistik (BfS)

1. Wöchentliche Todesfallzahlen

Altersgruppe 65-79 Jahre

Seit KW 15 (Mitte April) liegen die wöchentlichen Todesfallzahlen gesamtschweizerisch mehrheitlich über dem Durchschnitt der Vergleichsperioden 2015-2019. Die prozentuale Abweichung beträgt bis zu 32 Prozent in KW 49 (vgl. Grafik auf **Seite 3**).

Dieser Trend geht im Wesentlichen auf die Deutschschweizer Kantone zurück (vgl. Grafiken auf **Seite 4**).

Altersgruppe 80+ Jahre

Seit KW 32 (Mitte August) liegen die wöchentlichen Todesfallzahlen gesamtschweizerisch wieder mehrheitlich über dem Durchschnitt der Vergleichsperioden 2015-2019. Die prozentuale Abweichung beträgt bis zu 35 Prozent in KW 49 (vgl. Grafik auf **Seite 6**). **Seit KW 43 (Ende Oktober) ist schweizweit eine neue Dynamik erkennbar, welche sich in einer deutlich überdurchschnittlichen Zunahme der Todesfälle äussert.** Der Anstieg fällt in der Deutschschweiz markanter aus als in der Westschweiz/Tessin (vgl. Grafik auf **Seite 7**).

2. Kumulierte Todesfallzahlen (KW 1 bis und mit KW 51)

Altersgruppe 65-79 Jahre

Schweizweit liegen die kumulierten Todesfallzahlen noch 3% unter dem Vergleichswert des «Pandemiejahrs» 2020, **übertreffen jedoch sämtliche Vergleichswerte der Jahre 2015-2019 um 4 bis 11 Prozent.** Gegenüber der Westschweiz/Tessin ist der Unterschied zwischen 2021 und 2020 in der Deutschschweiz wesentlich kleiner (vgl. Grafiken auf **Seite 5**).

Bei der überwiegenden Mehrheit der Kantone liegt die kumulierte Anzahl der Todesfälle teilweise deutlich über dem Durchschnitt der Vergleichsperioden 2015-2019 (vgl. Grafik auf **Seite 9**). Die prozentual grössten Abweichungen weisen die folgenden Kantone auf:

	ABWEICHUNG TODESFÄLLE PROZENTUAL	ABWEICHUNG TODESFÄLLE ABSOLUT
OW	+29%	+17
GL	+37%	+35
NW	+37%	+30
TG	+25%	+122
LU	+20%	+138
FR	+17%	+97
SG	+16%	+166
AR	+12%	+14
SZ	+15%	+46

Altersgruppe 80+ Jahre

Schweizweit liegen die kumulierten Todesfallzahlen zwar 10% unter dem Vergleichswert des «Pandemiejahrs» 2020, **übertreffen jedoch sämtliche Vergleichswerte der Jahre 2015-2019 um 2 bis 9 Prozent.** Gegenüber der Westschweiz/Tessin ist der Unterschied zwischen 2021 und 2020 in der Deutschschweiz wesentlich kleiner (vgl. Grafiken auf **Seite 8**).

Bei der überwiegenden Mehrheit der Kantone liegt die kumulierte Anzahl der Todesfälle teilweise deutlich über dem Durchschnitt der Vergleichsperioden 2015-2019 (vgl. Grafik auf **Seite 10**). Die prozentual grössten Abweichungen weisen die folgenden Kantone auf:

	ABWEICHUNG TODESFÄLLE PROZENTUAL	ABWEICHUNG TODESFÄLLE ABSOLUT
SZ	+28%	+181
ZG	+25%	+114
JU	+22%	+85
GL	+9%	+21
SG	+12%	+281
OW	+13%	+21
BL	+9%	+142
TG	+9%	+107
NW	+14%	+25

Altersgruppe 40-64 Jahre

Bei 13 Kantonen liegt die kumulierte Anzahl der Todesfälle in der Altersgruppe der 40- bis 64-Jährigen teilweise deutlich über dem Durchschnitt der Vergleichsperioden 2015-2020. Die prozentual grössten Abweichungen weisen die folgenden Kantone auf:

	ABWEICHUNG TODESFÄLLE PROZENTUAL	ABWEICHUNG TODESFÄLLE ABSOLUT
UR	+32%	+11
ZG	+9%	+8
GL	+8%	+3
AG	+9%	+53
SG	+8%	+35
SO	+6%	+15

Altersgruppe 20-39 Jahre

Bei 10 Kantonen liegt die kumulierte Anzahl der Todesfälle in der Altersgruppe der 20- bis 39-Jährigen teilweise deutlich über dem Durchschnitt der Vergleichsperioden 2015-2020. Die prozentual grössten Abweichungen weisen die folgenden Kantone auf:

	ABWEICHUNG TODESFÄLLE PROZENTUAL	ABWEICHUNG TODESFÄLLE ABSOLUT
TI	+34%	+8
GR	+20%	+4
SH	+33%	+3
AG	+9%	+6
VS	+13%	+5
ZG	+14%	+1
TG	+10%	+3
BS	+7%	+1

Altersgruppe 0-19 Jahre

Bei 5 Kantonen liegt die kumulierte Anzahl der Todesfälle in der Altersgruppe der 0- bis 19-Jährigen über dem Durchschnitt der Vergleichsperioden 2015-2020. Die prozentual grössten Abweichungen weisen die folgenden Kantone auf:

	ABWEICHUNG TODESFÄLLE PROZENTUAL	ABWEICHUNG TODESFÄLLE ABSOLUT
AG	+7%	+3
BL	+13%	+2
FR	+24%	+4
ZH	+7%	+7

Bemerkung zur Vergleichsbasis der schweizweiten Daten (Grafiken auf Seiten 3 und 6):

Als Vergleichsbasis dient jeweils der Mittelwert der Jahre 2015-2019 (das «Pandemiejahr» 2020 wurde aufgrund des aussergewöhnlichen Sterbeverhaltens nicht berücksichtigt). Die Veränderung der Gesamtpopulation in den Altersgruppen ist dabei nicht berücksichtigt. Wie die nachstehende Tabelle jedoch zeigt, liegt der Zuwachs gegenüber dem Mittelwert der Vergleichsperiode schweizweit bei nur rund **6%**. Höhere Abweichungen können demnach nicht allein mit der Bevölkerungsentwicklung erklärt werden.

STÄNDIGE WOHNBEVÖLKERUNG	STAND PER 31.12.2020 ¹	MITTELWERT DER JAHRE 2014-2019 (STAND JEWEILS PER 31.12.)	ZUWACHS
ALTERSGRUPPE 65-79 JAHRE	1'171'381	1'105'561	5.95%
ALTERSGRUPPE 80+ JAHRE	458'289	430'630	6.42%

¹ Neuere BfS-Daten nach Altersgruppen sind leider noch nicht verfügbar.

Schweiz: Mortalitätsmonitoring 2021

Prozentuale Abweichung der wöchentlichen Todesfallzahlen 2021
(bis und mit KW 51) vom Mittelwert der Vergleichsperiode 2015-2019
Altersgruppe 65-79 Jahre
(Quelle: BFS)

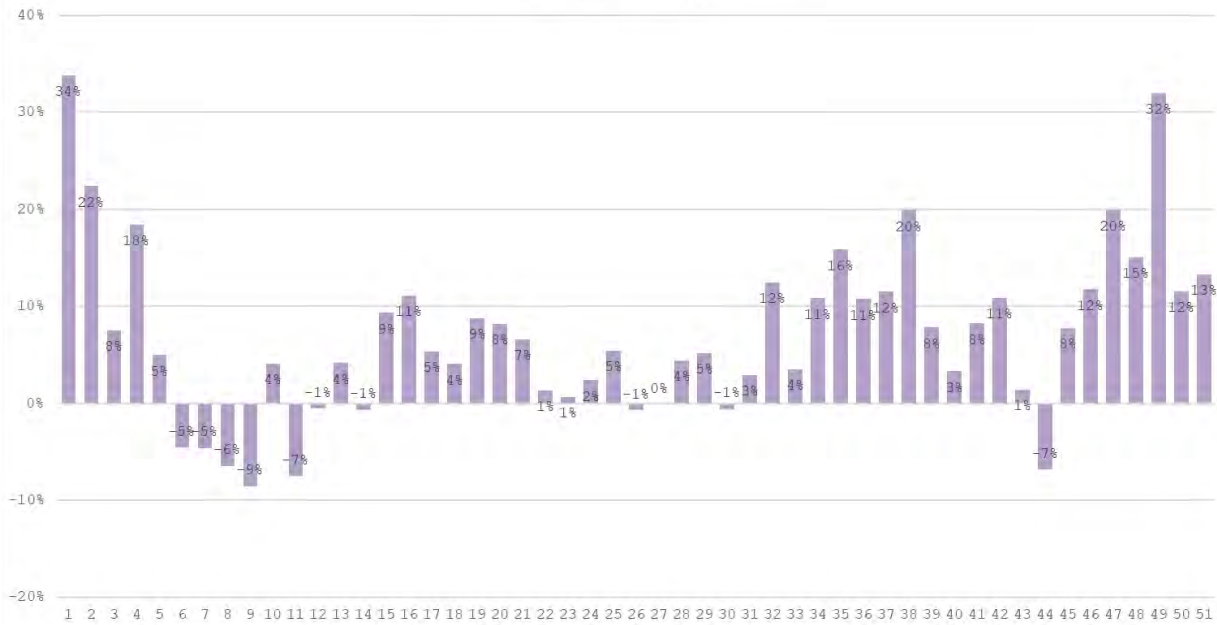

Vergleich 2019

Schweiz: Mortalitätsmonitoring 2019

Prozentuale Abweichung der wöchentlichen Todesfallzahlen 2019
(bis und mit KW 52) vom Mittelwert der Vergleichsperiode 2015-2018
Altersgruppe 65-79 Jahre
(Quelle: BFS)

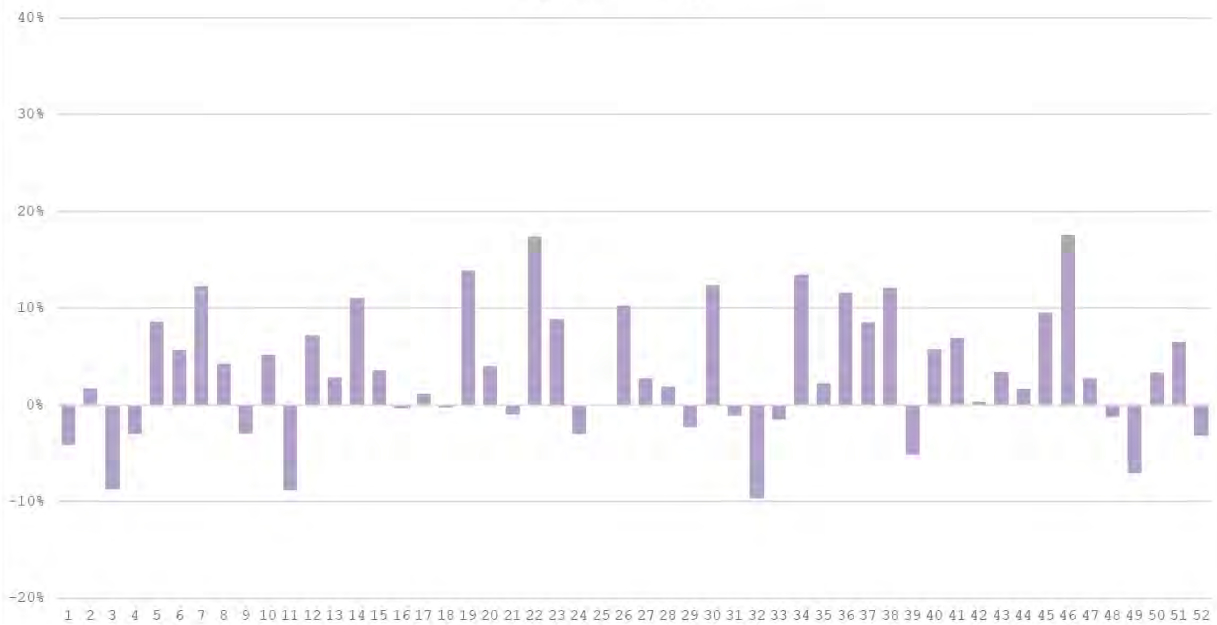

Deutschschweiz: Mortalitätsmonitoring 2021

Prozentuale Abweichung der wöchentlichen Todesfallzahlen 2021
(bis und mit KW 51) vom Mittelwert der Vergleichsperiode 2015-2019

Altersgruppe 65-79 Jahre

(Quelle: BfS)

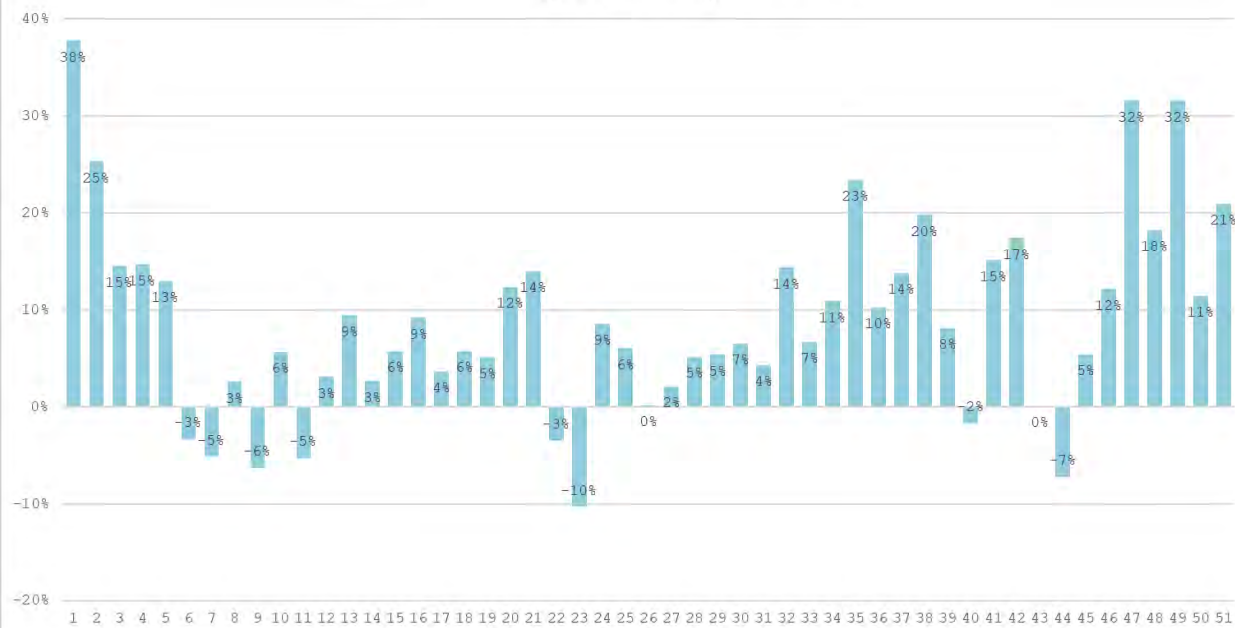

Westschweiz/Tessin: Mortalitätsmonitoring 2021

Prozentuale Abweichung der wöchentlichen Todesfallzahlen 2021
(bis und mit KW 51) vom Mittelwert der Vergleichsperiode 2015-2019

Altersgruppe 65-79 Jahre

(Quelle: BfS)

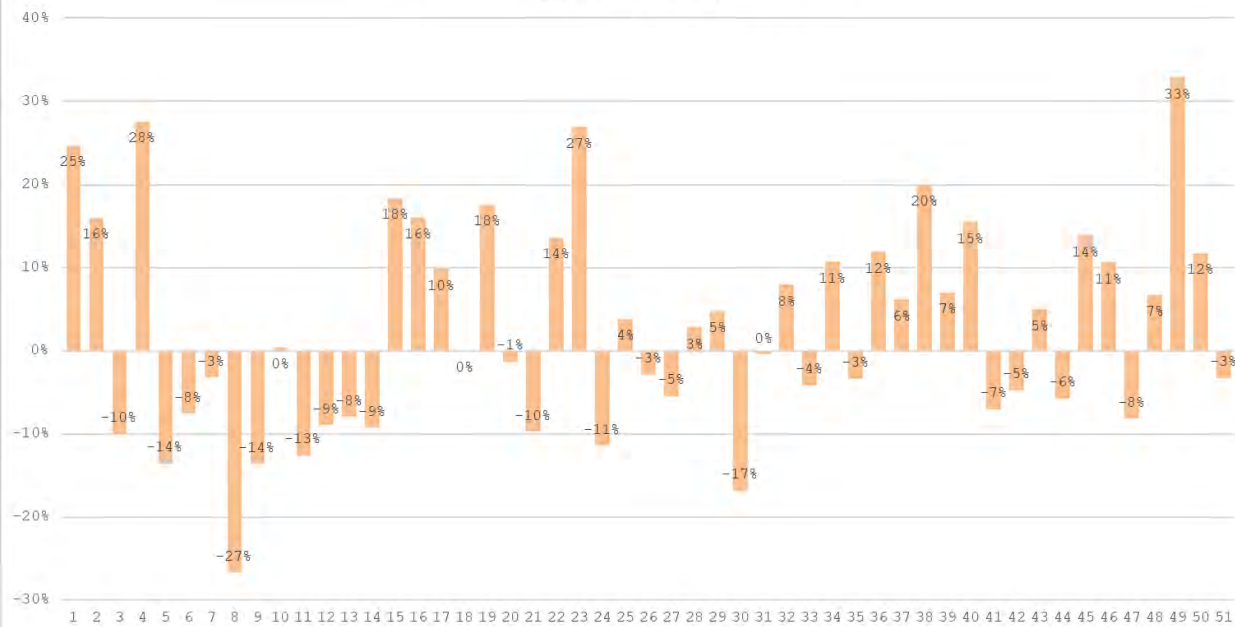

Deutschschweiz: Mortalitätsmonitoring 2021

Kumulierte Todesfallzahlen 2021 (bis und mit KW 51)
im Vergleich zu 2020

Altersgruppe 65-79 Jahre

(Quelle: BFS)

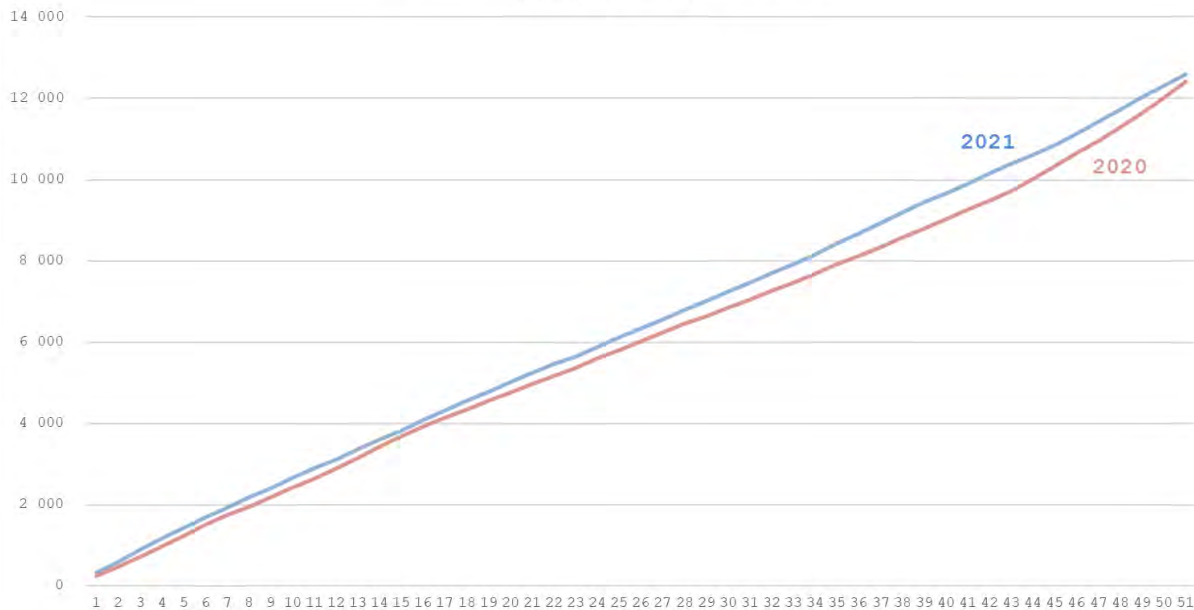

Westschweiz/Tessin: Mortalitätsmonitoring 2021

Kumulierte Todesfallzahlen 2021 (bis und mit KW 51)
im Vergleich zu 2020

Altersgruppe 65-79 Jahre

(Quelle: BFS)

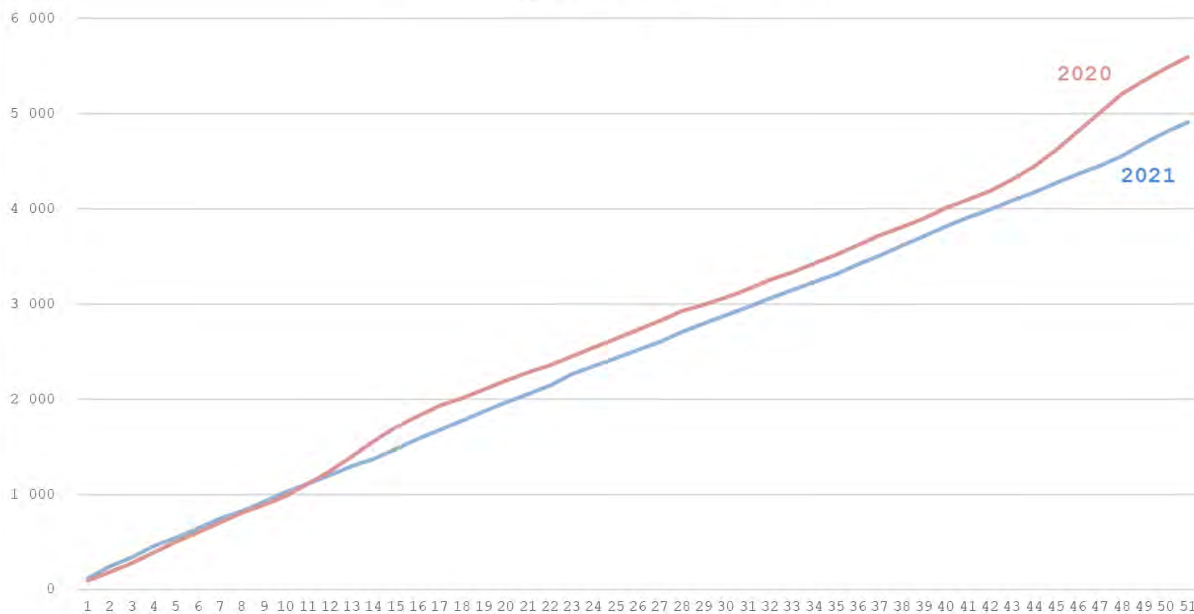

Schweiz: Mortalitätsmonitoring 2021

Prozentuale Abweichung der wöchentlichen Todesfallzahlen 2021
(bis und mit KW 51) vom Mittelwert der Vergleichsperiode 2015-2019

Altersgruppe 80+ Jahre

(Quelle: BFS)

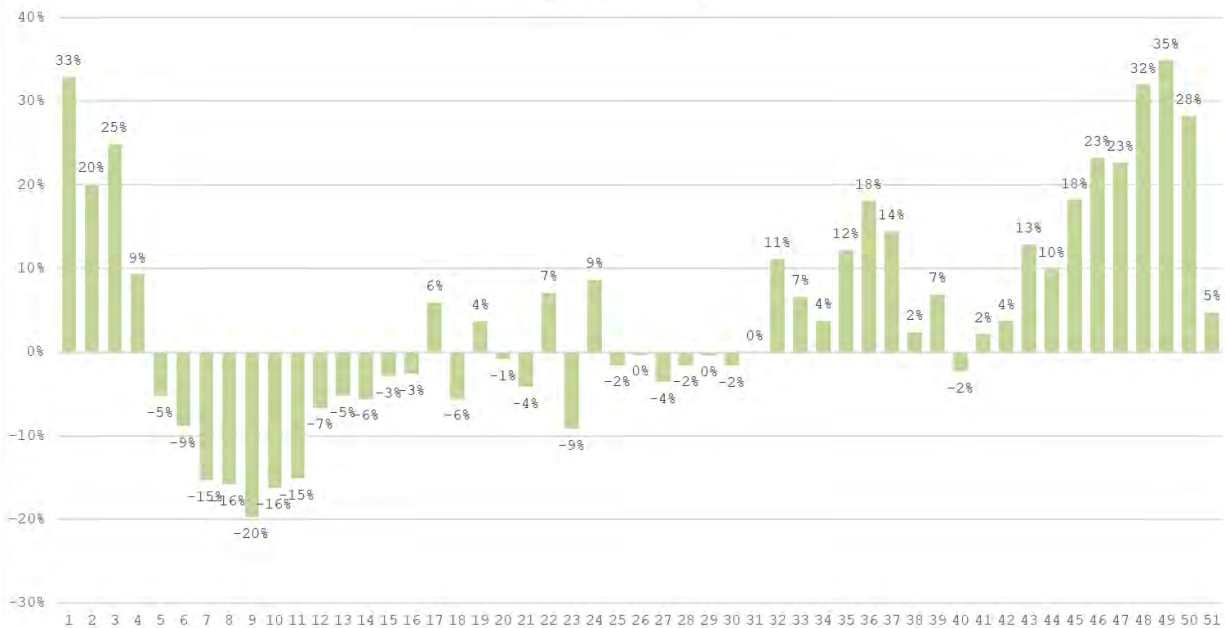

Vergleich 2019

Schweiz: Mortalitätsmonitoring 2019

Prozentuale Abweichung der wöchentlichen Todesfallzahlen 2019
(bis und mit KW 52) vom Mittelwert der Vergleichsperiode 2015-2018

Altersgruppe 80+ Jahre

(Quelle: BFS)

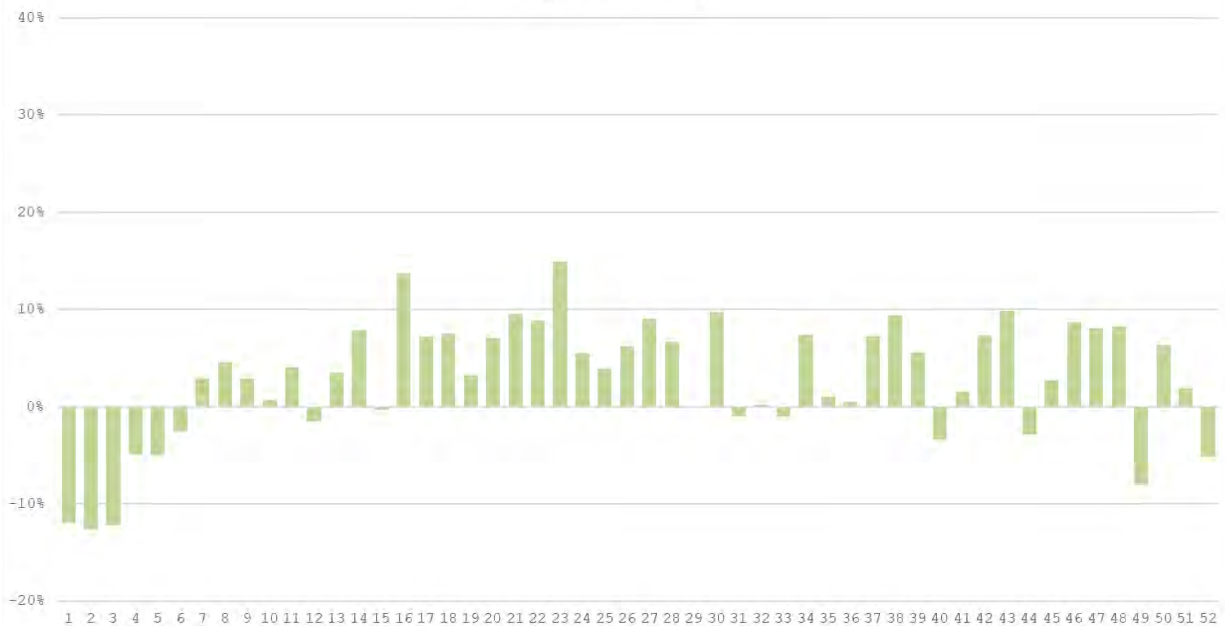

Deutschschweiz: Mortalitätsmonitoring 2021

Prozentuale Abweichung der wöchentlichen Todesfallzahlen 2021
(bis und mit KW 51) vom Mittelwert der Vergleichsperiode 2015-2019
Altersgruppe 80+ Jahre
(Quelle: Bfs)

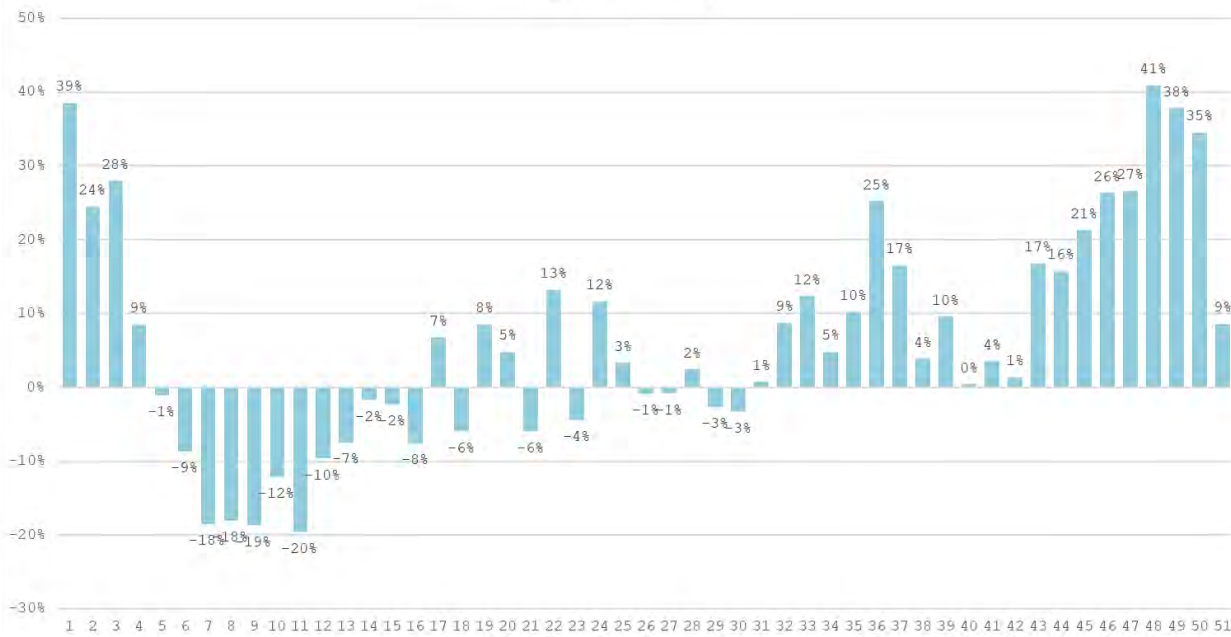

Westschweiz/Tessin: Mortalitätsmonitoring 2021

Prozentuale Abweichung der wöchentlichen Todesfallzahlen 2021
(bis und mit KW 51) vom Mittelwert der Vergleichsperiode 2015-2019
Altersgruppe 80+ Jahre
(Quelle: Bfs)

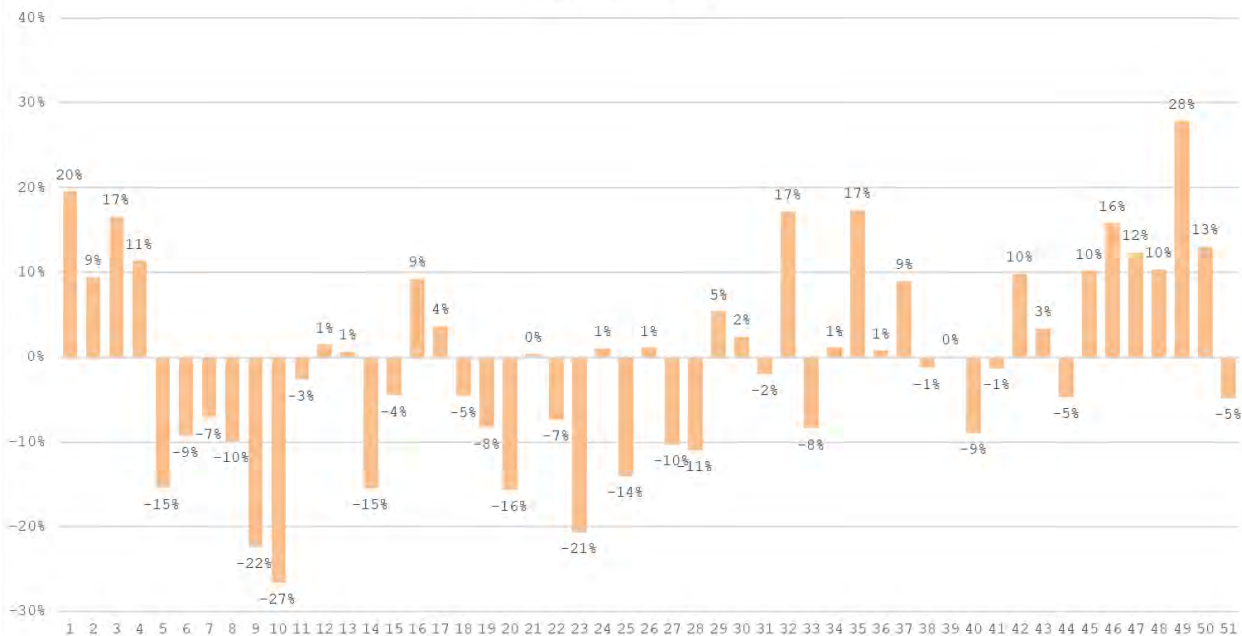

Deutschschweiz: Mortalitätsmonitoring 2021

Kumulierte Todesfallzahlen 2021 (bis und mit KW 51)
im Vergleich zu 2020

Altersgruppe 80+ Jahre

(Quelle: BFS)

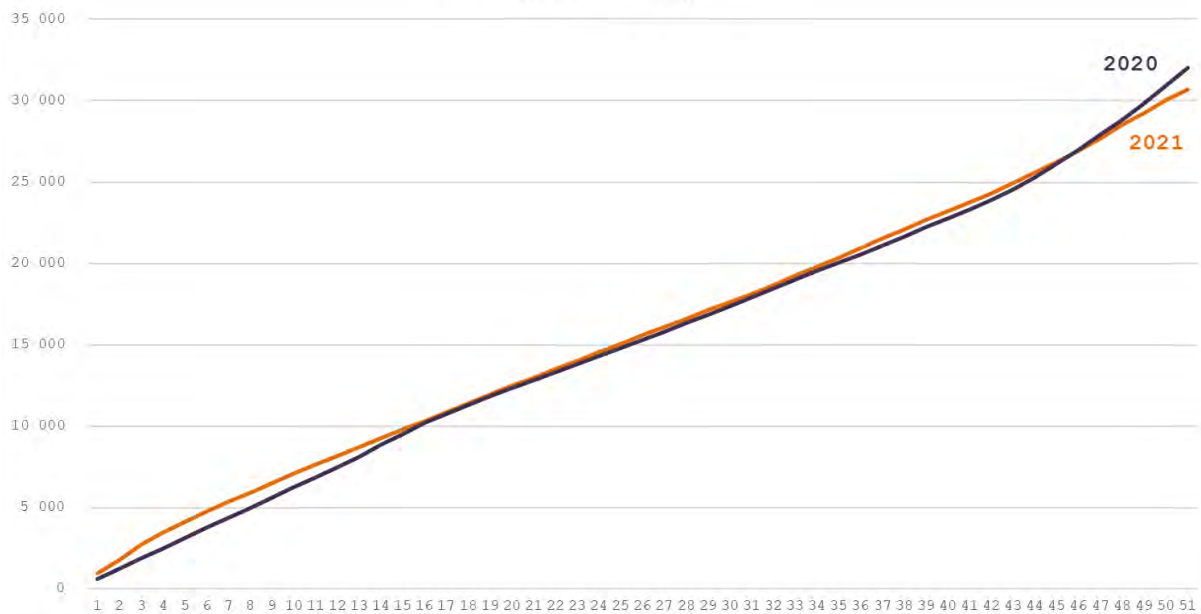

Westschweiz/Tessin: Mortalitätsmonitoring 2021

Kumulierte Todesfallzahlen 2021 (bis und mit KW 51)
im Vergleich zu 2020

Altersgruppe 80+ Jahre

(Quelle: BFS)

